Общественно-политическая газета Карачаево-Черкесии

День Республики

Газета издается с 4 июля 1918 года

Интернет-версия издания: www.denresp.ru

Цена в розницу свободная.

№ 4 (20108) | 2020 г. | Четверг 16 января

Индикаторы нацпроектов достигнуты в полном объеме

Вопросы реализации национальных проектов за 2019 год и задачи на 2020 год обсудили на совещании, которое провел Глава КЧР Рашид Темрезов с членами регионального Правительства.

Рашид Темрезов отметил, что реализация национальных проектов является стратегической задачей, поставленной Президентом Российской Федерации Владимиром Путиным. В регионе реализуются 45 региональных программ по10 национальным проектам.

Ответственные за реализацию национальных проектов по отраслям доложили Рашиду Темрезову о выполнении мероприятий региональных программ, озвучили задачи на 2020 год. В ходе совещания было отмечено, что за 2019 год все индикаторы нацпроектов в Карачаево-Черкесии выполнены в полном объеме.

Руководитель региона обратил внимание коллег на необходимость выстраивания системной работы при реализации национальных программ Карачаево-Черкесии. Он также указал на необходимость при проведении данной работы наладить взаимодействие с главами администраций муниципальных районов, учитывать мнение жителей населенных пунктов.

Руководитель региона поручил детально рассматривать возникающие риски при реализации мероприятий нацпроектов и находить пути решения для их стопроцентного выполнения.

Улучшили свои жилищные условия

В Карачаево-Черкесии в 2019 году в рамках реализации программы «Устойчивое развитие сельских территорий Карачаево-Черкесской Республики до 2020 года» свои жилищные условия улучшили 98 семей, в том числе 54 семьи – молодые семьи и молодые специалисты на селе.

Напомним, в рамках данной программы в сельской местности строятся школы, фельдшерско-акушерские пункты, дороги, водопроводы, газифицируются сельские населенные пункты.

Так, в Карачаево-Черкесии за прошедший год в эксплуатацию введено 8,66 км водопроводов и 5,51 км распределительных газовых сетей. Важным событием в прошедшем году стало строительство двух фельдшерско-акушерских пунктов: в а. Къарт-Джурт (Карачаевский район) и в а. Жако (Хабезский район).

Помимо этого, завершилось строительство открытой многофункциональной спортивной площадки площадью 1000 кв. м в ст. Кардоникской (Зеленчукский район).

Пресс-служба Главы и Правительства КЧР.

«Молочные реки» КЧР потекли на экспорт

УПРАВЛЕНИЕ Россельхознадзора по Ставропольскому краю и Карачаево-Черкесской Республике провело досмотры и оформление подконтрольных грузов молочной продукции (масло сливочное, сыр брынза, сыр сулугуни, сыр плавленый, сметана, каймак, мацони, кефир, молоко питьевое, ряженка, йогурт, биокефир).

- Продукция производителя из Карачаево-Черкесии объемом 25,878 тонны была направлена для реализации в Республики Абхазия и Азербайджан. Еще одна партия молочной продукции в количестве 2,97 тонны от другого производителя также направлена в Республику Абхазия, - сообщил представитель Управления Россельхознадзора по СК и КЧР.

Продукция соответствует ветеринарно-санитарным требованиям получателей и отгружена этим потребителям.

Всего с 1 января 2019 года досмотрено 339 партий подконтрольных грузов в количестве 3177,6 тонны молочной продукции.

Сладкие перспективы

В МИНИСТЕРСТВЕ сельского хозяйства КЧР подвели итоги производства сахарной свеклы за 2019 год.

В совещании приняли участие руководитель аграрного ведомства Анзор Боташев, его первый заместитель, курирующий растениеводческую отрасль, Руслан Аслануков, начальники профильных отделов ведомства, руководители свеклосеющих хозяйств республики, генеральный директор ООО «Эркен-Шахарский сахарный завод» Анатолий Ковальчук, директор операционного офиса в г. Черкесске Ставропольского филиала АО «Россельхозбанк» Елена Шрам, руководитель ФГБУ ЦАС «Карачаево-Черкесский» Султан Акбашев, заместитель руководителя филиала ФГБУ «Россельхозцентр» по КЧР Лидия Попова, а также начальники районных отделов сельского хозяйства.

- В 2019 году в республике сахарной свеклой были засеяны поля 20-ти хозяйств в четырех муниципальных районах: Адыге-Хабльском, Ногайском, Прикубанском и Хабезском. Общая площадь земель под сахарную свеклу составила 4322 гектара, что на 1562 гектара больше, чем в 2018 году, - отметил в своем выступлении Анзор Боташев.

По данным Минсельхоза КЧР, всего сахарной свеклы собрано 179,4 тыс. тонн, что на 69 тыс. тонн (62,5%) больше, чем в предыдущем году. При этом урожайность составила 415 центнеров с гектара.

По предварительным данным, площадь посева сахарной свеклы на 2020 г. увеличится на 60%. Расширится и география производства. Сладкий корнеплод теперь будут выращивать и в Абазинском районе.

Закрывая совещание, министр сельского хозяйства КЧР сообщил, что в соответствии с ведомственной целевой программой «Развитие свеклосахарного производства в Карачаево-Черкесской Республике на 2019-2021 годы» свеклосеющим хозяйствам республики планируется предоставить государственную поддержку в виде субсидий.

Подготовила Армида КИШМАХОВА.

Коротко

■ Во Дворце культуры г. Черкесска 12 января впервые прошел Рождественский хоровой концерт, который собрал более 400 зрителей. Открыл программу коллектив городского Дворца детского творчества песней «Карачаево-Черкесия моя» на музыку и слова Дмитрия Маликова. А затем сводный хор Никольского собора и Покровской церкви республиканской столицы под управлением регентов Н. Сотниковой и Е. Нартовой исполнил рождественские произведения. Ведущим концерта выступил благочинный Северного Карачаево-Черкесского округа протоиерей А. Нартов.

Человек труда

ЗОВ ЗЕМЛИ

СУДЬБА не обделила Марьят славой, уважением народа. А порой она поднимала так высоко, что даже самой страшновато становилось – а не слишком ли высоко забралась ты, аульская девчонка? Доводилось ей и десятки раз участвовать в представительных форумах среди глав государств, вращаться в высших эшелонах власти СССР, колесить в составе почетных делегаций по стране, много раз посещать павильоны ВДНХ, опять же в качестве знаковой персоны...

Но Марьят Черкесовой, полному кавалеру орденов Трудовой славы, удостоенной также ордена «Знак Почета», бывшему депутату Верховного Совета РСФСР, Ставропольского краевого, Карачаево–Черкесского областного советов депутатов, на склоне лет чаще вспоминаются не все эти почести, а осеннее поле, убаюканное лучами солнца, и бескрайние картофельные ряды, которым она отдала 40 лет жизни. Здесь, в поле, она словно очищалась от всех сует и подчинялась зову земли - кормилицы, как и её подруги по звену, которым она руководила: Аминат Даурова, Раиса Каргаева, Фердаус Лиева, Мария Дышекова...

Случилось так, что в далёком уже 1995 году я приехала в совхоз «Хабезский», которым руководил такой же орденоносец Каншао Арашуков, и мы поехали на поле к лучшей звеньевой картофелеводов М. Черкесовой. Она вышла нам навстречу, и в обеих её руках еле умещались три огромные картофелины, взятые с лунки наугад. Потом уже дома, сварив несколько картофелин с поля Марьят, смаковала их вкус – рассыпчатые, ароматные, сытные, на все 100 процентов оправдывающие своё предназначение «второго хлеба». И как же часто в наши дни, срезав во время очистки половину товарной на вид картофелины, купленной на рынке «от товаропроизводителя», в сердцах бросаешь кухонный нож, а продукт – в мусорную корзину... Что ж, во времена таких картофелеводов, как Черкесова, в нашем словарном запасе не было даже такого понятия, как пестициды или генно-модифицированные овощи и фрукты. Ведь на поля вывозили перегной с ферм и кошар, которых в передовых совхозах было в избытке, а не травили землю химикатами.

Марьят Черкесова, чьё 75-летие в минувшем году торжественно отметили в Хабез-ском районе, и по сей день помнит все сорта картофеля, которые высаживали в бытность ее работы в сов-хозе: «гатчинский», «лорх», «красная роза», «темп»...

Мы с М. Черкесовой перебираем её архив с фотографиями и многочисленными газетными очерками о ней – «Ленинское знамя», «Ставропольская правда», центральные газеты... А вот немецкая газета «Нойес Дойчланд», где на первой странице руководитель ГДР Эрих Хонеккер с улыбкой пожимает руку девушке-черкешенке в скромном платочке. Рядом - Хорст Зондерман. Сегодня уже мало кто помнит и знает этих политических лидеров из дружественной тогда ГДР. Снимок сделан в перерывах между заседаниями на XXVII съезде КПСС.

- Где я только не побывала в 70-80 годы! – вспоминает Марьят Инусовна. – Тогда ведь с героями труда как носились! Съезды, симпозиумы, поездки по стране – часто всё это отрывало от работы, порой даже уставала от этой круговерти и шумихи.

Что ж, в годы «брежневского застоя» местные власти особенно носились с имиджем «женщины-горянки» и везде, где это было возможно, выпячивали это: вот, мол, что дала Советская власть женщинам гор! Марият Черкесова к этой роли подходила: потомственная крестьянка, звеньевая передового звена, милая, скромная девушка, почему бы ею не украсить президиум, не избрать делегатом, депутатом и т.д. Но если по большому счёту, в те годы в этих порывах партии и правительства поднять престиж рядового рабочего человека не было ничего карикатурного. Да и народ верил своим избранникам. Это теперь мы, наглядевшись на телеэкранах и в соцсетях на депутатов всех мастей, стали более скептичными в определении их роли в жизни страны.

- На колхозное поле я пришла в 1958 году после окончания 7-го класса,- вспоминает Марьят. – Семья у нас была многодетная. Надо было помогать родителям. Среди восьмерых братьев и сестёр я была четвёртым ребёнком. Моим наставником стал известный в те годы полевод Гали Юсуфович Арашуков, орденоносец, уважаемый в народе человек. Это он научил меня и моих девчат правильно полоть картофель, рассаду овощную сажать, урожаев высоких добиваться. Взял меня под своё крыло и Каншао Арашуков. В годы его хозяйствования наш совхоз гремел на всю Карачаево-Черкесию и Ставропольский край. На базе совхоза «Хабезский» проходили семинары по растениеводству, животноводству, слёты краевых и областных ученических бригад, для которых был построен прекрасный культ-стан с жилыми домиками, столовой, передвижной киноустановкой.

Мне понятно, почему она подробно остановилась на ученических бригадах. Дело в том, что М. Черкесова четверть века была наставницей этого движения в Хабезском районе, благодаря чему агропромышленный комплекс пополнялся толковыми специалистами сельского хозяйства, с детства приученными к труду, умеющими водить трактора и комбайны, разбирающимися в премудростях агротехники.

Свою первую медаль «За трудовую доблесть» М. Черкесова получила в 20 лет, когда её звено на площади в 300 га вырастило гигантский урожай картофеля – 45 тысяч центнеров! Сегодня все эти цифры, переведённые в центнеры, гектары или надои молока «от каждой фуражной коровы», ничего не говорят современному человеку, ещё не переступившему сорокалетний рубеж. Но в эпоху моей героини в эти показатели люди вкладывали душу, устремления, огромные физические силы.

Звеньевая картофелеводов, «звезда полей» Хабезского района Марьят ЧЕРКЕСОВА.

- Добрым словом мне хочется вспомнить и секретаря парткома С.Даурова, а также председателя профкома, бывшего лётчика, офицера запаса М. Койчева. Благодаря им я выбилась в люди. В совхозе вступила в комсомол, потом в партию, окончила вечернюю школу, получила образование в техникуме. Самый мой рекордный урожай был, когда звено собрало по 250-260 центнеров картофеля с гектара. Горько сознавать, что всё это осталось в прошлом...Не о прошедшей молодости и утраченной силе я горюю, а о том, как изменилось отношение людей к земле, качеству выращенных продуктов. Уже в конце 90-х, в последние годы деятельности совхоза «Хабезский», в хозяйстве был освоен гребневый метод посадки картофеля, при котором влага в почве задерживалась надолго. Собирали урожай в два–три прохода, т.е. копки. Допустим, с первого раза собрали 170 центнеров с гектара, а после второго прохода количество собранного увеличивалось ещё центнеров на 15-20. Сохранить выращенное, собрать картофель по максимуму - таков был стиль работы совхоза.

Окончание на 2-й стр.

Муниципальное образование

«ЧТИМ СЛАВНЫЙ ПУТЬ РОДНОГО АУЛА...»

ПРЕДАНЬЯ СТАРИНЫ ГЛУБОКОЙ

Каменный мост над гранитной расщелиной русла стремительной Кубани полтора века назад дал название этому аулу, растянувшемуся по обеим берегам горной реки, – Ташкёпюр. Вода, ударяясь о скальные берега и поднимая мириады брызг, устремлялась вниз, будто пытаясь вырваться из узкого каньона. Отвести взгляд от этого неистовства водной стихии невозможно... Вот и я, стоя у моста, невольно восстанавливаю в памяти исторические даты, отложившиеся в подсознании из рассказов долгожителей Каменномоста. Согласно официальным источникам, аул ведёт своё летоисчисление с 1870 года. Первыми поселенцами считаются семьи Чомана Айсандырова, Джаилгана Динаева, Кокая Алакаева, а также примкнувших к ним Алботовых, Кагиевых, Ортабаевых, Уртеновых. Первопоселенцы расположились напротив природного чуда – моста над каньоном русла Кубани, через который ещё раньше проходили царские войска, возглавляемые генералом Медемом, военачальником Моздокской линии. Именно у этого моста в 1747-м имело место нешуточное сражение казаков и гусаров с ногайцами, бежавшими из Кизляра и скрывавшимися в горах Карачая. В Каменномосте сохранились стены боевой башни, построенной в 1832 году. Форпост представлял собой часть российских укреплений на Кубани, которые строились в ходе Кавказской войны.

Каменномостцы всегда отличались прогрессивными взглядами и находились в гуще общественно-политической жизни Карачая. Из уст в уста передаётся в семьях предание о том, как в 20-х годах прошлого века женщины аула Кеминат Караева, Мухур Акбаева, Байдымат Батчаева, разорвав на три части отрез красного сатина, вышли встречать в этих косынках красноармейцев, выразив тем самым стремление земляков принять советскую власть. Именно тогда аул стали называть «красный» Каменномост, и впоследствии преданно служили новой власти председатель Карачаевского облисполкома Курман-Али Курджиев, первый инженер Карачая Али-Султан Герюгов, возводивший город Микоян-Шахар, поэт-фронтовик, корреспондент Тохтар Уртенов, отдавший жизнь за Родину в 1942 году.

Каменномост прославили Герой России Дюгерби Узденов, командир атомной подводной лодки Мурат Алботов, заслуженный строитель РФ Назир Аджиев, заслуженный учитель РФ Клара Хубиева, писательница Назифа Кагиева, учёный-филолог Софья Акачиева, заслуженный тренер РФ Сагит Курджиев и многие другие.

...У подножия величественных скалистых гор, окружающих аул, застыли каменные изваяния двух горяжибекира Узденова: Сафарбий, Хасанбий, Солтан-Мурат, Мухаммат, четверо сыновей Келмырзы Темрезова: Мусса, Абдул, Хусей, Бадтал, четверо сыновей Джанбота Кагиева: Хасан, Халит, Хусей, Хамит, трое Ильяса Бедраева: Умар, Ибрагим, Абучук...

НОВОСТРОЙКИ КАМЕННОМОСТА

Разительные перемены произошли за последние три года в ауле: рядом с общеобразовательной школой вырос новый детский сад «Алёнка». Кстати, на новоселье Глава республики подарил этому ДОУ большой плазменный телевизор. По левую сторону школьного двора удачно вписалась многофункциональная современная спортплощадка - подарок от Газпрома, на средства спонсора возведён большой спортивный зал, который со дня на день ждёт открытия. Жители аула по сей день не могут нарадоваться новому ФАПу, построенному по федеральной программе «Устойчивое развитие сельских территорий». Заведующая ФАПом Светлана Чомаева в этой должности 31 год, из них ровно 29 лет проработала почти в спартанских условиях без отопления и минимальных удобств. А сегодня в новом здании, площадью 84 кв.м, имеются приёмная, смотровая, процедурная, кладовая, кабинет стоматолога, санузел. А собственная «Скорая помощь» для жителей аула – это надёжный страж здоровья и панацея во время непредвиденных ситуаций. Кто же, кроме местного водителя, лучше всех знает адреса односельчан и разбирается в хитросплетениях кварталов, переулков, тупичков?

Окончание на 2-й стр.

Новый ДК скоро гостеприимно распахнёт двери.

В шахматной гостиной всегда боевой дух.

Прораб Сеит-Али НАУРУЗОВ.

Глава администрации Каменномостского СП Тимурлан ГАТАЕВ.

ЗОВ ЗЕМЛИ

Окончание. Начало на 1-й стр.

...Герои застойного времени... Труд и жизни советских людей будто канули в бездну с развалом социалистической системы. Другому времени теперь воздано по заслугам. Всё, что смогла «урвать» от государства за свои заслуги эта славная труженица, так это квартиру, да и то после вмешательства нашей газеты. Именно такие, как Марьят, себя не жалели – кто в поле, кто в шахте, кто у станка. Вот и Марьят Черкесова в 1998 году во время уборки картофеля получила тяжёлую травму бедра, славная труженица, дорогой наш человек, трудившаяся не на страх, а на совесть. Просто она не могла жить иначе.

Всё было в судьбе Марьят Черкесовой: и почёт, и уважение, и жизненные невзгоды. С мужем, Петром Хамитовичем Хамуковым, она прожила недолго. Их пути разошлись, когда их дочь Жанна была совсем крошкой. А потом его не стало... Дочка росла самостоятельной, прилежно училась в школе, её воспитывали самоотверженный труд и авторитет мамы. И, наверное, для многих читающих эти строки станет приятным открытием то, что Жанна Хамукова, которую знают в республике от Хабеза до Учкулана, от Псыжа до ногайских аулов и казачьих станиц, - дочь знаменитой Марьят Черкесовой. Что ж, своими человеческими качествами, стремлением служить обществу Жанна Хамукова, заслуженный экономист КЧР, начальник отдела межрайонной инспекции налоговой службы, пошла в свою маму. В течение последних 10 лет она в свободное от работы время проводит колоссальную работу по поиску и исследованию, восстановлению судеб военнослужащих, без вести пропавших на фронтах Великой Отечественной войны. А всё началось с того, что однажды в новостях она услышала информацию о поручениях и приказе Президента РФ Министерству обороны о создании обобщённого компьютерного банка данных, в котором должны содержаться сведения о защитниках Родины, которые погибли или пропали без вести в годы войны. Так появился военно-мемориальный центр Вооружённых Сил РФ, который представляет собой глобальную справочную систему, доступную людям. И на сегодняшний день благодаря кропотливой работе Ж. Хамуковой, разработавшей свой метод поисков, восстановлены фронтовые судьбы более 6000 солдат и офицеров, из которых более 3000 были нашими земляками.

Мы тепло простились с Марьят Инусовной на пороге её уютной квартиры, где она живёт вместе с дочерью Жанной. И за эти часы, проведённые с нею за беседой, я ещё раз убедилась, что на таких праведниках, как она, всегда держался мир.

Людмила ОСАДЧАЯ.

«ЧТИМ СЛАВНЫЙ ПУТЬ РОДНОГО АУЛА...»

Окончание. Начало на 1-й стр.

А сегодня жители Каменномоста с нетерпением ждут, когда распахнёт свои двери новый современный Дом культуры, возведённый ударными темпами в центре аула. Свидетелями того, как не по дням, а по часам продвигалась стройка, были не только местные жители, но и все, кто проезжал по дороге в Учкуланское ущелье.

Как рассказывает прораб участка Сеит–Али Наурузов, в настоящее время уже почти завершены внутренние и внешние отделочные работы. Здание снаружи обшивается алюминиевым композитным материалом, представляющим собой панели, в данном случае приятного светло-бежевого цвета. И это, несомненно, придаёт объекту респектабельный вид, как и архитектурное решение фасада, где сочетание стеклянной стены с выступающим над ней куполом выглядит оригинально и в духе времени. Отлично трудятся в эти дни отделочники, мастера своего дела Халит Абакаров, Владимир Казаченко, Муаед Джемакулов, Рамазан Чуков и другие.

Впечатляют и огромный зрительный зал, и вместительная сцена, и фойе с анфиладой различных кабинетов, где разместятся культработники и самодеятельные артисты, - талантов в Каменномосте не занимать. И я уверена, здесь будет в полную мощь бить ключом творческая жизнь, потому как этот очаг культуры станет районным ДК, что вполне целесообразно – напротив, через дорогу, находится районная библиотека, и это удачное соседство, безусловно, создаст креативный тандем. Общая площадь нового ДК составляет 800 квадратных метров, зрительный зал рассчитан на 250 мест, с южной стороны здания будет размещаться автостоянка. Уже уложен плиткой и двор, который украсят зелёными насаждениями.

- Строительство Дома культуры в нашем ауле – это, несомненно, заслуга Главы республики Рашида Темрезова. На одной из встреч с жителями Рашид Бориспиевич пообещал включить нас в федеральную программу по развитию сети культурно-досуговых учреждений, - рассказывает глава Каменномостского СП Тимурлан Гатаев. - Результатами работы строителей мы все довольны – в течение нескольких месяцев они проделали колоссальную работу, ведь с самого начала немало времени ушло на подготовку стройплощадки.

Глава администрации Каменномоста Т. Гатаев молод и свои жизненные университеты по решению жизненных вопросов, благоустройству верхнего и нижнего аулов постигает на ходу. Во многом ему помогает и опыт старших товарищей. Для него примером являются хозяйская хватка и умение находить общий язык с сельскими жителями руководителя администрации Карачаевского муниципального района Спартака Кущетерова, который свой опыт приобретал будучи главой Верхне-Маринского СП, отдав этой работе немало лет.

Тимурлана Гатаева в спортивном мире Карачаево-Черкесии знают как выдающегося тренера по вольной борьбе, его воспитанники одерживали блистательные победы в Абхазии и Дагестане, Москве и Чувашии, и все свободное время Гатаев отдаёт своим подопечным:

- Каменномост по традиции всегда считался спортивным аулом. Первое поколение борцов - это наши деды, чемпионы Средней Азии и Казахстана: Назир Айсандыров, Асланбек Айдинов, Халин Гатаев, Нану Джашаккуев, Маджит Эбеккуев, Борис Кубеков. Второе поколение – чемпионы Вооружённых Сил и Северного Кавказа: Сагит Курджиев, Абрек Лепшоков, Боранби Караев, Ахмат Айдинов. Третье поколение – это мы. Хоть и громко это звучит, но в любом деле, созидая, каменномостцы чтят славный путь родного аула.

ШКОЛА БУДУЩЕГО ПРОПИСАНА ЗДЕСЬ

О Каменномостской СОШ можно рассказывать часами. Здесь работает поистине творческий, преданный своему призванию педагогический коллектив. Ещё в 2008 году учителя Клара Хубиева, Зухра Чанкаева, Люаза Динаева стали обладателями гранта Президента РФ, Фатима Ортабаева – республиканского гранта. И учителя, и учащиеся - члены туристского объединения «Эдельвейс» и постоянные лидеры республиканских соревнований по туризму и спортивному ориентированию, где тон задаёт руководитель - учитель ОБЖ, он же «человек-оркестр» Алик Сейпулович Караев. И на турслётах – будь то на Софийской поляне в Архызе или на Зелёном острове в Черкесске - команда Каменномостской школы – самая продвинутая и артистичная, а потому всегда в центре внимания.

Славится эта школа и своим уникальным краеведческим музеем, созданным в 70-е годы прошлого столетия учителем родного языка Кларой Гыгкаевной Хубиевой. В настоящее время и школьный музей, и зал боевой славы расширяются и обновляют свои экспонаты и экспозиции. Об этом рассказала директор школы отличник просвещения Файзура Лайпанова:

- Знаете, я внимательно смотрела по ТВ пресс-конференцию Рашида Темрезова с журналистами в преддверии Нового года. Запомнилась фраза руководителя региона в контексте ответа на один из вопросов: «За прошедшие 19 лет в нас возродился патриотический дух». Вот и нынешний Год памяти и славы, посвящённый 75-летию Великой Победы, обязывает нас более вдумчиво и творчески подойти к военно-патриотическому воспитанию, чтобы наши мероприятия проходили не ради галочки в отчёте, а пробуждали в детях искренние чувства, чтобы ребята осознали всю меру подвига народа во имя Великой Победы.

А потом мы с Файзурой Харуновной прошли в кабинет центра образования «Точка роста», который одним из первых в республике открылся здесь 24 сентября. Здесь школьники и их родители занимаются проектированием, управлением и программированием, осваивают новые компьютерные технологии. Работает шахматная гостиная. И хотя центр действует всего три месяца, за это время он успел стать точкой притяжения и развития для учащихся, учителей и родительского сообщества. С начала открытия «Точки роста» были проведены уроки цифры, добрые уроки, посвящённые волонтёрскому движению, мастер-классы преподавателей. Словом, «Точка роста» СОШ а. Каменномост продолжает своё движение вверх! Но и это ещё не всё – недавно здесь заработала новая программа по дополнительному образованию - «Успех каждого ребёнка», для чего школа в рамках нацпроекта «Образование» получила суперсовременную дорогостоящую интерактивную доску. И сегодня многие учащиеся увлеклись мультипликацией, рисуя персонажей в виртуальной реальности. А ещё здесь можно виртуально посетить все лучшие музеи мира, побывать на Северном полюсе или в диких джунглях, окунуться в подводный мир океана или поохотиться на сафари.

Несомненно, данный проект во многом повышает качество и вариативность образовательных программ и их реализацию в сетевой форме, чтобы они отвечали вызовам времени и интересам школьников с разными образовательными потребностями.

Людмила ОСАДЧАЯ.
Фото автора.

В прокуратуре КЧР

ТЕПЛО НЕНАДЛЕЖАЩЕГО КАЧЕСТВА

Прокуратурой города Черкесска проведена проверка соблюдения ООО «Тепловые сети» законодательства при обеспечении граждан тепловой энергией.

Установлено, что на момент проверки температура горячей воды на подающем трубопроводе не соответствовала установленным нормативам, что нарушало права абонентов на получение коммунальных услуг надлежащего качества.

В целях устранения нарушений закона прокуратурой города внесено представление руководителю юридического лица, которое рассмотрено и удовлетворено, виновные должностные лица привлечены к дисциплинарной ответственности.

Одновременно прокурором вынесено 8 постановлений о возбуждении дел об административных правонарушениях, предусмотренных статьей 7.23 КоАП РФ (нарушение нормативов обеспечения населения коммунальными услугами), которые направлены в Управление государственного жилищного надзора по КЧР.

В настоящее время административные материалы находятся на рассмотрении.

ПРИГОВОР ВСТУПИЛ В ЗАКОННУЮ СИЛУ

Прокуратурой города Черкесска поддержано государственное обвинение по уголовному делу в отношении 38-летнего уроженца республиканской столицы.

Приговором Черкесского городского суда он признан виновным в совершении преступлений, предусмотренных ч.1 ст.228 и ч.1 ст. 232 УК РФ (незаконные приобретение и хранение без цели сбыта наркотического средства в значительном размере и систематическое предоставление помещения для потребления наркотических средств).

Обвинение доказало, что в начале июня 2019 года гражданин незаконно приобрел наркотическое средство каннабис (марихуана) и хранил его у себя в домовладении.

Кроме того, подсудимый неоднократно за денежное вознаграждение предоставлял помещение своей квартиры потребителям наркотических средств.

Приняв во внимание позицию государственного обвинителя, суд приговорил фигуранта уголовного дела по совокупности преступлений к наказанию в виде 2 лет лишения свободы условно с испытательным сроком на 1 год.

Приговор суда вступил в законную силу.

Коротко

■ 13 января в Карачаево-Черкесии стартовал региональный этап Всероссийской олимпиады школьников. В нем примут участие более 1700 обучающихся 9-11 классов – победители, призеры и участники муниципальных этапов Всероссийской олимпиады школьников, набравшие необходимое количество баллов для участия в региональном этапе. Всего в КЧР олимпиады пройдут по 19 предметам. Первыми в спор за лидерство вступили юные знатоки русского языка. Завершится региональный этап 18 февраля.

Финансы

БЕЗНАЛ РАСТЕТ

В Карачаево-Черкесии стали чаще пользоваться банковскими картами. За 9 месяцев 2019 года жители воспользовались платежными картами для безналичных операций более 11 млн раз, что на 70% больше, чем за аналогичный период 2018 года. Общая сумма, потраченная на оплату товаров и услуг, составила в январе-сентябре 2019 года 9 млрд рублей, что на 3 млрд рублей больше, чем в январе-сентябре 2018 года.

В регионе подвели промежуточные итоги реализации регионального проекта по повышению доступности финансовых услуг и увеличению доли безналичных платежей, в том числе в отдаленных, малонаселенных и труднодоступных населенных пунктах, на 2019-2020 годы. В результате проведенных мероприятий за период реализации проекта в населенных пунктах республики, в которых проживают 232 тысячи жителей, или почти половина (48,6%) населения КЧР, уровень доступности финансовых услуг был повышен.

Напомним, проект был подписан в марте 2019 года руководством Южного Главного управления Банка России, Отделения НБ-Карачаево-Черкесская Республика и Правительством Карачаево-Черкесской Республики.

- Увеличение количества безналичных расчетов и объема платежей по банковским картам говорит о том, что финансовые услуги стали более доступными для жителей городов и поселений Карачаево-Черкесии и они активнее стали пользоваться этим инструментом, - отметил управляющий Отделением НБ-Карачаево-Черкесская Республика Дмитрий Мещеряков.

Также по состоянию на 1 октября 2019 года по сравнению с октябрем 2018 года на 21% увеличилось количество электронных терминалов, сейчас их в регионе более 3 тысяч. Другой положительный момент: Карачаево-Черкесия по итогам 9 месяцев 2019 года занимает 2 место в СКФО по обеспеченности эквайринговыми устройствами – 8,4 устройства на 1 тыс. человек.

Кроме того, изменилась в лучшую сторону цветовая визуализация «тепловой карты» доступности финансовых услуг республики. Темно-зеленая зона соответствует самому высокому ее уровню, как, например, в столице Карачаево-Черкесии, городе Черкесске, а красная зона – самому низкому: из 23 поселений в этой зоне пока еще остаются 9 населенных пунктов республики. Здесь учитывается обеспеченность офисами кредитных, страховых и микрофинансовых организаций, а также наличие отделений Почты России и платежной инфраструктуры.

Вместе с тем в рамках пилотного проекта в Прикубанском муниципальном районе начали работу первые в республике пункты финансового просвещения. У жителей появилась возможность задать интересующие их вопросы, касающиеся финансовой сферы, напрямую банковским специалистам и получить подробные консультации. Этот опыт планируется транслировать и в другие районы Карачаево-Черкесии.

Армида КИШМАХОВА.

ЧЕМ ЖИВЕТ БИБЛИОТЕКА

БИБЛИОТЕКА на селе - один из важных очагов культуры, приобщающих людей к мировым знаниям и ценностям. Такой является и районная библиотека аула Хабез, в которой помимо бесплатной выдачи книг читателю проводятся все самые значимые районные мероприятия.

История ее начинается с 1935 года, когда в ауле Хабез была открыта небольшая библиотека. Десятилетиями собирая книги, работая с населением, накапливая и систематизируя опыт, она стала тем, чем является сейчас, - одним из ведущих культурно-просветительских учреждений Хабезского района. И в этом заслуга всех работников библиотеки, которые на протяжении многих лет сохраняли ее всеми силами.

В Хабезской районной библиотеке сегодня работают 15 человек. Все они имеют высшее или среднее специальное образование, полученное в Москве, Орле, Краснодаре, Черкесске. Пятеро работников библиотеки имеют звание заслуженного работника культуры КЧР, а почти 70 % коллектива удостоены почетных грамот Народного Собрания КЧР.

По результатам конкурса на лучшее муниципальное учреждение культуры республики в 2016 году Хабезская районная библиотека выиграла денежное поощрение в размере 100 тыс. рублей.

Директором районной библиотеки является Фатима Добагова, которая работает в библиотечной системе с 1984 года.

- Наша библиотека - одна из самых сильных в республике, потому что у нас обширный фонд, - говорит она. - В этом заслуга ветеранов библиотечного движения и работников библиотеки, которые, несмотря на мизерную зарплату, сохранили книги, в том числе и раритетные - например, повесть «Детство» Горького на кабардинском языке, изданную в Нальчике в 1949 году. У нас хранятся книги на русском, кабардинском, ногайском, карачаевском языках - район ведь многонациональный.

В Хабезском районе 10 сельских поселений, в каждом из которых раньше была своя библиотека, тем не менее все библиотечные дороги района вели в Хабез. К сожалению, на сегодня ликвидированы библиотеки аулов Кызыл-Юрт и Псаучье-Дахе, обе - в связи с аварийным состоянием.

- Фонд в библиотеке Псаучье-Дахе был в плачевном состоянии, - продолжает Фатима Шахимовна. - Весь коллектив нашей библиотеки отправился туда, чтобы забрать книжный фонд. Многие книги были заражены грибком, их мы списали, а сохранившиеся распределили по библиотекам района.

Еще она с болью говорит, что раньше, когда была централизованная система, библиотека получала литературу, централизованно занималась подпиской. В связи с принятием Закона 131-ФЗ «Об общих принципах организации местного самоуправления в Российской Федерации» эта налаженная система дала сбой, нарушивший всю целостность структуры. Возникла масса проблем.

- Например, раньше мы могли, - делится Фатима Шахимовна, - выписывать периодику на сумму где-то в 50 тысяч рублей на полгода, сейчас же - только на половину этой суммы. И это еще хорошо, учитывая, в каком положении другие библиотеки в республике.

Ежегодно от Министерства культуры КЧР они получают книги на 10 тысяч рублей. А по федеральному проекту «Модельная сельская библиотека» получили большой экран, и все мероприятия, проводимые в Хабезской районной библиотеке, проходят с демонстрацией фильмов. По этой программе поступили также 3 компьютера и великолепный книжный фонд в 1000 книг.

- На 2019 год фонд Хабезской районной библиотеки составляет 70929 экземпляров на сумму более 176 тысяч рублей, - рассказывает Фатима Хабекова, завотделом комплектования и обработки литературы. - Из этого числа 35 819 книг - краеведческая литература. У нас есть сельскохозяйственный отдел, где сохранилось все, вплоть до советских журналов по пчеловодству, садоводству, кролиководству... Наш фонд пополняют пожертвования от жителей аула - в этом году библиотека получила 244 экземпляра.

Хабезская районная библиотека с 1996 года является республиканской школой профессионального мастерства по пропаганде краеведческой и национальной литературы.

Все свои мероприятия, будь то семинар, читательские конференции, встречи с писателями, презентации, обучающие занятия, сотрудники библиотеки проводят с большой ответственностью и профессионализмом: разрабатывают сценарии, ищут сопутствующую литературу, оформляют художественно и музыкально.

- Если это вечер встречи с поэтом, то он включает и музыкальные, и вокальные эпизоды, например исполнение песен на стихи этого поэта. Слава Богу, есть кому исполнять: у нас есть прекрасные творческие коллективы, такие как «Черкесия», оркестр народных инструментов «Редадэ». Так что литературное мероприятие переходит в крупное культурно-познавательно-развлекательное, где люди не просто отдыхают, но и узнают много нового, - рассказывает Фатима Добагова. - Такие вечера надолго остаются в памяти и автора, и зрителей.

Библиотекой проводится большая военно-патриотическая работа. Так, на базе библиотеки работает клуб «Поиск», большой вклад в работу которого вносят жители аула. В рамках этого клуба, например, библиотекари долгое время переписывались с ветераном Великой Отечественной войны полковником в отставке, писателем и публицистом Александром Захаровичем Лебединцевым из Москвы. Сам он был родом из станицы Исправной, а перед войной работал заведующим Хабезской библиотекой. Об этом он рассказал в своей книге «Отцы-командиры».

Заведующая детским отделом Марьяна Арзалиева также рассказывает, что их отдел проводит с детьми уроки мужества, посвященные подвигу советского народа в годы Великой Отечественной войны, различные краеведческие мероприятия:

- На наши мероприятия приходят несколько классов сразу, потому что многие мы организуем вместе со школой...

В библиотеке есть отдел «Юность», который занимается работой с детьми с ограниченными возможностями здоровья. Библиотека тесно сотрудничает с республиканским обществом слепых и республиканской библиотекой для незрячих и слабовидящих, откуда по мере необходимости поступает специальная литература по Брайлю плюс литература крупным шрифтом для пожилых и слабовидящих людей.

Узами добра связана Хабезская районная библиотека и с Невинномысским психоневрологическим диспансером.

- Сначала они приехали к нам со спектаклем на военную тему, - рассказывает библиограф Лидия Хамукова. - Потом мы поехали к ним с концертной программой на Новый год и с подарками для каждого больного, повезли с собой около 80 подарков...

Сама библиотека в свое время получила прекрасный подарок от мецената Назира Хапсирокова, благодаря которому была произведена полная реконструкция здания, всех помещений, обновлена мебель, завезены компьютеры - так что библиотекари сегодня работают в отличных условиях, в светлых и теплых помещениях и с большим читальным залом.

- Раньше у нас читальный зал был забит до отказа - и школьники, и взрослые сидели до самого закрытия. Потом верх взяли компьютеры. Но сейчас ситуация начала потихоньку меняться. У нас и Дворец культуры красивый, и библиотека при нем прекрасная, да и люди снова возвращаются к бумажным книгам, понимая их ценность. Думаю, по всей стране аналогичное происходит, - говорит Фатима Добагова.

Изначально библиотеки задумывались не просто как пришел-посидел-почитал, а как систематизированное прививание знаний населению. В самое лихое время открывались библиотеки и избы-читальни, потому что власть понимала: только умный, развитый, начитанный человек может стать опорой отечества.

Сегодня для поддержания популярности библиотек рвения и энтузиазма их работников маловато. Нужна поддержка власти, нужны обновленные книжные фонды, внедрение новых технологий. Только тогда этот очаг культуры не утратит своей значимости.

Шахриза БОГАТЫРЕВА.
Фото автора.

ПРАВА НЕ НАРУШЕНЫ

В КОНЦЕ декабря минувшего года СИЗО-1 в г. Черкесске посетила Уполномоченный по правам человека в КЧР Зарема Умалатова.

В ходе посещения следственного изолятора Зарему Умалатову и ведущего консультанта аппарата Уполномоченного по правам человека в республике Мухамеда Микитова сопровождал заместитель начальника учреждения майор внутренней службы Мурат Аргунов. Рабочий визит начался с обхода камер режимных корпусов, в том числе - для содержания женщин. В беседах с подозреваемыми, обвиняемыми и осужденными омбудсмен интересовалась бытовыми условиями содержания, соблюдением медико-санитарных норм, наличием претензий к администрации учреждения. Кроме того, Зарема Умалатова провела личный прием лиц, содержащихся в учреждении. Нарушений законности и прав человека в ходе посещения выявлено не было.

По информации пресс-службы ОФСИН России по КЧР.

ВОЗБУЖДЕНО уголовное дело

В РЕЗУЛЬТАТЕ осуществления оперативно-разыскной деятельности сотрудниками Пограничного управления ФСБ РФ по КЧР выявлен факт склонения уроженцем Чечни к вступлению в ряды международной террористической организации «ИГИЛ» (организация, деятельность которой запрещена на территории Российской Федерации) и участию в ее деятельности гражданина РФ.

Установлено, что, находясь на территории Сирийской Арабской Республики, используя возможности информационно-телекоммуникационной сети Интернет, данное лицо занимается вовлечением в деятельность террористов новых последователей.

На основании результатов оперативно-разыскных мероприятий Следственным управлением Следственного комитета РФ по Чеченской Республике возбуждено уголовное дело по признакам преступления, предусмотренного ч. 1 ст. 205.1 УК РФ (содействие террористической деятельности).

Пресс-служба Пограничного управления ФСБ РФ по КЧР.

СПОРТИВНЫЙ ЧЕТВЕРГ

Советы от чемпиона

ВСТАЕМ НА ЛЫЖИ

ПОЛЕЗНЫМИ советами о том, как правильно заниматься спортом и сохранять долгие годы физическое здоровье, делится заслуженный мастер спорта РФ Науруз ТЕМРЕЗОВ:

- Лыжи - полезный и в меру безопасный вид спорта. При катании на лыжах работают 95% мышц, гармонично укрепляются спина, руки и ноги.

Как и в беге, где вы начинаете с километра, на лыжах сначала надо просто гулять, тренироваться, чередовать бег с ходьбой. Новичкам необходимо выполнять упражнения на развитие координации, выработать правильные движения рук и ног.

Самокат - это одно из базовых упражнений для новичков. Снимите палки и одну лыжу. Здесь нужно толкаться одной ногой и пытаться максимально долго прокатиться на второй, опорной, ноге. Потом необходимо сменить ногу. Это упражнение на баланс, координацию, на развитие «чувства лыжи». Его нужно выполнять до того момента, как появится ощущение баланса и вы научитесь свободно стоять на одной ноге, не падая на другую ногу.

Имитация попеременного хода. Стойте на месте в лыжах и делайте махи ногой. Можно убрать руки за спину. Нога должна быть прямая, свободно двигаться, не сгибайте её сзади. Главное в этом упражнении - устоять на месте. Упражнение развивает координацию, умение работать по диагонали. Упражнение нужно выполнить на каждую ногу.

Стойте на месте и попеременно работайте руками (они должны быть на ширине плеч). Рука, которую выносим вперёд, поднимается до уровня глаз, а другая, которая остаётся сзади, выпрямляется. Здесь нет никакой нагрузки, работает мышечная память. Обратите внимание на правильную работу рук. Рука вынесена вперёд, согнута в локтевом суставе и развёрнута наружу, а не опущена вниз. Палки стоят под острым углом к земле, давление на палку сверху вниз.

Упражнения желательно выполнять с тренером.

Существуют три основных хода передвижения на лыжах: попеременный двухшажный ход, одновременный бесшажный ход и одновременный одношажный ход.

Давайте разберём технику попеременного двухшажного хода и одновременного бесшажного. Одновременный одношажный ход - это самый сложный ход - чтобы практиковать его, необходимо освоить два предыдущих хода.

ПОПЕРЕМЕННЫЙ ДВУХШАЖНЫЙ ХОД

Первая фаза - это свободное скольжение на одной ноге. Она длится от момента толчка ногой до постановки палки на снег. Руки и ноги работают по диагонали, левая нога впереди, правая сзади. Мы делаем толчок, идёт фаза скольжения: толчковая нога уходит назад, мы скользим на опорной ноге. Потом идёт выход на прямую ногу. Дальше идёт фаза подседания опорной ногой, мах свободной ноги и перенос. Главное - выходить на прямую ногу, то есть переносить центр тяжести вперёд. Если нога будет чуть-чуть согнута, вес тела останется сзади - скользить в таком случае не получится. Нужно оттолкнуться и выйти на опорную ногу, чтобы вес тела перешёл вперёд.

Спина должна быть немного наклонена вперёд. Руки работают попеременно по диагонали, противоположно ноге. Рука почти прямая, чуть-чуть согнута в локтевом суставе и развёрнута наружу для более мощного рычага. Если локоть будет опущен вниз, жёсткости не будет - мы будем просто притягивать к себе палку, а должно быть давление ею сверху вниз. Одним из важных нюансов является постановка палок на снег. Палки всегда нужно ставить под острым углом к снегу, при этом необходимо отталкиваться рукой и корпусом. Если поставить палку под прямым углом, оттолкнуться не получится. Это тоже одна из самых распространённых ошибок, когда выносят палки либо далеко вперёд, либо ставят их перед собой, из-за чего становится невозможной фаза толчка и приходится снова выносить палки. Техника работы ног: нужно максимально долго чувствовать давление на пятку лыж, чтобы задавить держащую колодку.

ОДНОВРЕМЕННЫЙ БЕСШАЖНЫЙ ХОД

Основные особенности: работает только верхний плечевой пояс, ноги в толчке уже не задействованы. Толкаться нужно только руками и верхним плечевым поясом: мышцами пресса, широчайшими мышцами спины и грудными мышцами. Здесь две фазы - толчок и свободное скольжение. Сначала толчок, вынос рук и смещение тела вперёд, локти разведены наружу, всё тело давит на палки. Необходимо чувствовать, что вес тела не остался сзади, при толчке нужно перенести в переднюю часть. Толчки зависят от скорости движения - при высокой скорости толчки короткие. Руки не должны уходить ниже колена. Ноги работают как пружинки - необходимо немного приседать. Когда ставите палки на землю, надо давить на них не только руками, но и верхним плечевым поясом. Затем идут фаза отталкивания и фаза свободного скольжения. При этом ходе необходимо чуть-чуть выводить локти наружу, чтобы была жёсткая система. Необходимо надавливать на палки всем весом тела, как будто мы на них падаем. Задействовать нужно не только руки, но и весь плечевой пояс - рычаг в таком случае будет намного мощнее.

Подготовила Светлана ОСЕЦКАЯ.

Шахматы

РОМАНТИКА БЕРЕТ СВОЁ!

ОЧЕНЬ часто на региональных шахматных ристалищах можно наблюдать, как игрок, явно не обладающий глубокими теоретическими познаниями в шахматной сфере, выстраивает на доске интересные нестандартные комбинации, которые ставят в тупик более подкованных соперников. И надо признать, что подобные «авантюры», не прописанные в шахматных учебниках, порой приводят к победному результату.

Илья Степанович ШУМОВ.

В литературе такой стиль игры называют романтическо-атакующим. Этот термин часто используют, когда говорят о наследии шахматных мастеров XIX века.

На самом деле ничего постыдного в таком «непрофессиональном» стиле нет. Многие запоминающиеся шедевры были созданы великими шахматистами прошлого именно благодаря такому «романтическому» (на самом деле - весьма прагматичному) подходу к оценке позиции и лихому развитию сюжета шахматных партий.

Мастером такого стиля был, например, один из сильнейших шахматистов России середины XIX века Илья Шумов. В «Шахматном листке» за 1859 год о нем писали так: «...полагаясь на тонкость своего соображения и врожденный талант к игре, он мало изучал ее теорию. Но зато в том периоде партии, который называется серединой игры, он превосходит всех шахматистов. Чем труднее положение, чем сложнее комбинация, тем лучше играет Шумов».

В качестве примера романтическо-атакующего стиля можно привести его партию, сыгранную в 1859 году со своим учителем - одним из сильнейших шахматистов того времени Карлом Янишем.

Шумов - Яниш, Петербург, 1859 год
(комментарии М. Жарова)

1.e4 e5 2.Kf3 Kf6 3. Ke5 d6 4. Kf3 Ke4 5. d3 Kf6 6.Ce2 d5 7. 0 - 0 Cd6 8. c4 0 - 0 9. Ce3 c5 10. d4 Фb6 11. Kc3 Фb2 (?! - рискованно-опрометчиво взятие этой пешки, но... «романтика берёт своё»!

12.Ka4 Фa3 13. dc Cd7 14. Kb6, чтобы создать дефекты в пешечной структуре черных) ab 15. cd Фd6 16. Фb3 Ce6 17. Лfd1 Kbd7 18. cd Cd5 19. Cc4 Cc4 20. Фc4 Фc6 21. Фh4! (серьезные планы на атаку позиции черного короля!) Лa4 22. Лd4 Лfa8 23. Лc1 (ключевое для судьбы партии подключение белой ладьи на открытую линию) Лd4 24. Kd4 Фd5 25. Фg3 Лa2 (словно не замечая всех угроз) 26. Ch6 Kh5 27. Ф g4 Лa4 28. Kf5! Фe4 29. Cg7 h6 30. Лc8 - и мат на поле h8 неизбежен.

Заговорив о наследии Ильи Шумова, нельзя не вспомнить сочиненную им интересную миниатюру, посвященную героическому событию Русско-турецкой войны 1877-1878 гг. - переходу через Балканы 165-тысячной русской армии, совершенному в декабре 1877 года, который завершился сокрушительным разгромом турок.

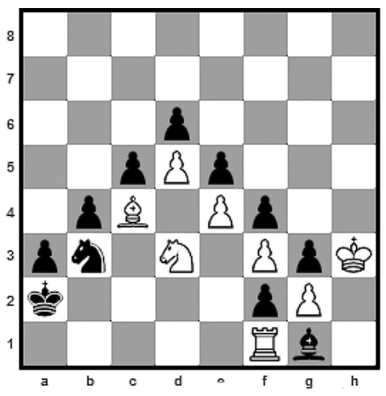

Мат в 8 ходов.

Особенность этой задачи - активная роль короля, который превращается из важной, но обычно пассивной фигуры в действующего игрока, который определяет исход сражения.

М. ЖАРОВ.
#CHESSinCHE.

Коротко обо всем

ОТВЕТИЛ НА ВОПРОСЫ ЖИТЕЛЕЙ РАЙОНОВ

В конце прошлого года министр физической культуры и спорта КЧР Рашид Узденов провёл выездные приёмы граждан в Прикубанском и Усть-Джегутинском муниципальных районах.

В Усть-Джегутинском районе в основном поступали вопросы с просьбой о снабжении спортивным инвентарем, строительстве ФОКа в северной части г. Усть-Джегуты и бассейна в районе. Также прозвучала инициатива создания рабочей комиссии, которая будет осуществлять незапланированные выезды в целях выявления у учеников психотропных препаратов в средних общеобразовательных учреждениях. Некоторые вопросы были решены уже на месте, а оставшиеся будут вынесены на рассмотрение в ближайшее время.

На встрече с жителями Прикубанского района прозвучали вопросы о помощи в приобретении борцовских ковров в с. Ильичевское и пос. Октябрьский, спортивного инвентаря для футбола, проведении турнира «Мини-футбол школам». Также были рассмотрены вопросы о строительстве ФОКа в с. Чапаевском, проведении спортивных мероприятий по боксу и приобретении ринга, получении дополнительного инвентаря для подготовки к сдаче норм ГТО. Большинство вопросов были решены уже на месте.

ДЕКАДА СПОРТА И ЗДОРОВЬЯ

На центральной площади п. Домбай состоялось центральное мероприятие традиционной Декады спорта и здоровья. Участниками мероприятия стали воспитанники спортивных школ КЧР, две команды школьников из Донецка и Луганска, а также все желающие жители и гости курортного посёлка. Для участников была подготовлена концертная и развлекательная программа с большим количеством творческих и спортивных конкурсов. Все участники были накормлены национальными блюдами: хычинами и шорпой.

Также в рамках декады в республиканской специализированной спортивной школе по борьбе на поясах состоялись мастер-классы именитых спортсменов: мастера спорта по борьбе на поясах, победителя Кубков России и мира, серебряного призера чемпионата России Хасана Хапаева и мастера спорта по борьбе на поясах, двукратного чемпиона Европы, бронзового призера Кубка мира, победителя Кубка России, серебряного призера чемпионата России Эльдара Тохтаулова.

А во Дворце спорта «Юбилейный» прошел новогодний турнир по гандболу между юношескими командами (2004-2005 гг.р.) г. Черкесска, г. Ставрополя и г. Карачаевска. Также в рамках турнира сборная юношей КЧР по гандболу встретилась со сборной ветеранов по гандболу. В упорной спортивной борьбе победила дружба.

НА VII РОЖДЕСТВЕНСКОЙ СПАРТАКИАДЕ

В спортивной школе станицы Зеленчукской состоялась VII Рождественская спартакиада на приз благочинного православных приходов Южного Карачаево-Черкесского церковного округа. В течение трех дней юные спортсмены участвовали в соревнованиях по мини-футболу, легкой атлетике и волейболу.

В соревнованиях по легкой атлетике приняли участие 37 воспитанников школы, которые продемонстрировали свои навыки в беге и прыжках. Все участники получили дипломы и сладкие подарки.

В борьбе за призовые места по волейболу приняли участие четыре команды из ст. Зеленчукской и а. Ильич. По итогам соревнований в финал вышли команды СОШ а. Ильич и молодежного актива Южного Карачаево-Черкесского церковного округа. В упорной борьбе победа досталась спортсменам из а. Ильич, молодежная команда Южного округа заняла второе место. Третье место - у волейболистов СОШ №2 ст. Зеленчукской.

Поздравляя и награждая победителей и призеров, протоиерей Евгений Субтельный поблагодарил юных спортсменов за участие и пожелал новых побед.

Подготовила Светлана ОСЕЦКАЯ.
По материалам пресс-служб Минспорта КЧР, Южного Карачаево-Черкесского благочиния.

Самбо

РЕАЛИЗУЕМ ВСЕРОССИЙСКИЙ ПРОЕКТ

В КОНЦЕ прошлого года в Центре образования № 11 г. Черкесска состоялся семинар, который понравился многим учителям общеобразовательных учреждений республики.

«На этом мероприятии мы поделились с коллегами опытом реализации всероссийского проекта «Самбо в школу», накопленным в нашем центре за три года, - рассказала директор Центра образования № 11 Елена Ляшова. – Для участия в проекте наши учителя прошли курсы повышения квалификации, получили сертификаты. Ездили на стажировку в Кабардино-Балкарию. Проект «Самбо в школу» реализуется в нашем учебном заведении среди учащихся с 1 по 6 класс. Детки с 1 по 4 класс, все, кому позволяет здоровье, задействованы в проекте во внеурочное время, а учащиеся 5-6 классов – в урочное время. У нас три учителя физкультуры реализуют данный проект, и хочется отметить, что с детьми занимается тренер по самбо – профессионал своего дела».

В ходе семинара учителя центра в спортивном зале показали фрагменты урока физкультуры на развитие гибкости и выносливости с учениками 5-6 классов. Победитель международных кубков ММА Марат Уртенов и призер всероссийских соревнований по самбо Науруз Кипкеев провели мастер-класс, показав приёмы самообороны. Продолжилось мероприятие теоретическим занятием «Самбо – наука побеждать» с учениками 2 «Б» класса. Затем тренер по самбо Александр Бехтерев провёл практическое занятие по самбо в ФОК «Купол»...

После завершения семинара преподаватель СОШ № 7 г. Черкесска Мухаджир Чикатуев отметил пользу подобных мероприятий. «Самбо в школу» – для нас новый проект, мы постепенно входим в него. Поэтому интересно посмотреть, как он реализуется в учебных заведениях КЧР. На сегодняшнем семинаре особое внимание я обратил на теоретическое занятие с учениками начальной школы – это хорошая форма работы с детьми».

Светлана ОСЕЦКАЯ.
Фото автора.

История

Силач из Ново-Хумаринского

ОБ ИЗВЕСТНОМ силаче из маленького черкесского аула Ново-Хумаринского Азнуре Лиеве в свое время писали многие газеты, журналы, были организованы интересные телевизионные передачи.

Азнур был почти ровесником Октябрьской революции. Он родился в августе 1918 года в ауле Псаучье-Дахе Хабезского района, где проживали его родители – Крым и Нуржан. Когда рядом с этим аулом в 1926 году выходцы из Хумары и Али-Бердуковского организовали новый аул, Крыму понравилось новое место, и он попросил у новопоселенцев разрешить и ему переселиться сюда. Аульчане приняли его в свою новую семью и выделили ему участок земли под горой для постройки дома. Так Лиевы поселились в Ново-Хумаринском.

Благодатной оказалась эта земля для семейства. У Крыма и Нуржан здесь родились еще семеро сыновей: Гагарин, Михаил, Борис, Сафар, Ануар, Карби и Ахмедхан. Удивительно то, что все дети Лиевых отличались от сверстников своей силой. Когда мальчишки боролись, их никто не мог одолеть. Но особой силой славился Азнур.

Откуда у семьи Лиевых эта необычная сила? Многие журналисты часто задавали этот вопрос силачу.

- Мой отец-черкес обладал недюжинной силой, но он никогда не показывал ее людям. Мать-карачаевка тоже из семьи, где мужчины не были слабыми. Вот от них, наверное, мы и унаследовали силу, - объяснял Азнур.

Молва о богатырской силе Азнура пошла с Икон-Халкской МТС. В тридцатые годы двадцатого века только образовавшиеся колхозы начали получать технику, и им срочно понадобились механизаторы. Среди ребят, которых направили на ускоренные курсы, оказался и Азнур. Для быстрейшего освоения техники курсантов закрепляли за ремонтниками. Здесь, на МТС, он помогал ремонтникам без домкрата снимать колёса, ставить их обратно, вынимал моторы, поднимал тяжёлые узлы техники. Люди вокруг только дивились такой силе.

В это время на МТС приехал с концертной программой эстонский силач Эдуард Крон. Выступая на сцене, он показывал изумительные вещи: на огромном брусе поднимал 12 человек, двухпудовыми гирями играл как мячиками, на живот ему ставили наковальню, и два кузнеца с большими молотками выковывали из металла детали...

Посмотрев выступление Крона, друзья Азнура загорелись идеей: «А что если уговорить Азнура побороться с Кроном?»

- Ребята, да вы что! Это равносильно тому, чтобы с ножом пойти на танк, - только и сказал Азнур.

Однако товарищи всё-таки уговорили его и повели к Крону. После выступления Крон, узнав, чего от него хотят местные ребята, и увидев высокого худенького паренька, сразу отказался бороться:

- Нет, ребята, у нас разные весовые категории, да и как я могу бороться с мальчишкой. Нет, нет, об этом не может быть и речи.

Но те не отступали и продолжали настаивать на своем. Тогда Крон встал и подозвал Азнура:

- Сынок, обхвати меня двумя руками и прижми к себе, я узнаю, есть ли у тебя сила.

Азнур попытался обхватить его, но не мог, руки не доставали. Крон немного втянул живот, и Азнур елеле сцепил свои пальцы.

- Ну-ка, прижми теперь, - дал команду Крон.

И когда Азнур прижал силача со всей силой, Крон побледнел, ему стало плохо.

- Отпусти его, ты его душишь! - закричали ребята.

Азнур отпустил Крона, и тот сразу повалился.

Наконец пришедшему в себя силачу помогли встать, а растерянный Азнур стоял перед ним, извиняясь.

- Ну и силища у тебя, парень. Тебе не надо учиться на механизатора, иди ко мне в команду, мы сможем людям показать твои возможности, - сказал Крон и дал ребятам деньги, чтобы те не болтали, что сделал этот худенький мальчик с известным силачом.

Но Азнур не согласился: в семье он был старшим, надо было помогать родителям.

Однажды Азнур поехал к брату матери в Нижнюю Теберду. Отправившись в лес по дрова, дядя обратил внимание на то, как легко и быстро управляется Азнур с погрузочной работой.

Вернувшись домой, дядя решил испытать силу племянника. Взял верёвку и повёл Азнура к сельскому совету. Там лежал большой камень, который только он мог поднять при помощи верёвки до уровня колен.

- Попробуй при помощи верёвки поднять этот камень, - предложил дядя Азнуру.

- А так, без верёвки, нельзя? – удивился тот.

- Попробуй...

Азнур, встав поудобней, взял камень и начал поднимать. Когда он поднял его до груди, дядя забеспокоился, стал быстро оглядываться по сторонам и попросил племянника положить камень на место.

- Азнур, в Тебердинском ущелье я один этот камень до колен поднимаю. Если узнают, что племянник поднял до груди, то моя слава самого сильного человека в округе рухнет. Прошу тебя, никому не говори о том, что ты сделал...

Азнур сдержал своё слово, но сам дядя рассказал о силе племянника – сына сестры Нуржан друзьям, и карачаевцы узнали о силе Азнура. А слава самого сильного человека Тебердинской долины дяди Харуна не померкла. Этот камень и сейчас лежит там, и называют его камнем Харуна...

Свой народ прославляли многие силачи - князь Атакшоко Шидов, Хашкул Гогушев из а. Али-Бердуковского, Теркан Ниров, Амин Хапанцев, Умар Шнахов из а. Зеюко, Яхья Дохов и его сестра Фица из а. Адыге-Хабль, Адам Шебзухов из а. Жако и многие другие.

Но Азнур Лиев всегда занимал среди них особое место, поскольку, как никто другой, мог удивить своими потрясающими способностями. Он легко поднимал лошадь с седоком (к слову, однажды в роли седока оказался известный силач Яхья Дохов), на среднем пальце крутил двухпудовую гирю, закручивал, как тесто, 150-200-миллиметровые гвозди, выпрямлял подкову, сгибал пальцами пополам пятикопеечную монету...

А что он вытворял на спор! Как-то я встретил его на кругу села Бавуко с уздечкой. Спрашиваю:

- Куда это ты собрался?

- Еду в Бесленей за лошадью. Взялся я пасти скот аула, и мне нужна лошадь. Вот я и поспорил с директором Бесленеевской заготконторы. Если я вынесу на спине лошадь с его базы, то он мне ее отдаст.

Естественно, Азнур выиграл спор - вынес лошадь с базы. А в Калмыкии, где его брат работал чабаном, Азнур на спор поднял стокилограммовый мешок с комбикормом и перенес под мышкой на определённое расстояние, выиграв мотоцикл с коляской. На спор он поднял и трехгодовалого валуха на одной руке и переставил его с одного места на другое. На спор он лежа на спине поставил на руки здорового мужчину и встал с ним.

У него во дворе до сих пор лежит большой камень как память о нашем силаче. Ехал как-то Азнур с гор на грузовой автомашине. С ним были шесть молодых, здоровых мужчин. Когда они остановились немного отдохнуть, Азнуру понравился один камень, который он предложил ребятам погрузить в машину, чтобы забрать домой, а в знак благодарности пообещал накрыть им хороший стол. Но те не справились с задачей. Азнур сам погрузил и привёз камень домой. Я как-то спросил его:

- После тебя кто-нибудь поднял этот камень?

- Нет, приходят так называемые спортсмены, пробуют, но тщетно...

Азнур нагнулся и поднял неподъёмный для других людей камень. Ему было тогда семьдесят лет!

Те, кто не знал силача Лиева, могут подумать, что речь идёт о человеке мощного телосложения, с рельефной мускулатурой. Но нет, Азнур был худощав, высокого роста, никогда не весил более восьмидесяти килограммов. Не курил, не употреблял спиртные напитки. Ел в меру, предпочтение всегда отдавал молочным, растительным продуктам.

А какой он был трудяга! Сам заготавливал корм для своего скота и птицы. Когда он косил сено огромной косой, укладывая большие валки, люди любовались и восхищались им. Это сено Азнур сам свозил на подворье, где у него всегда были большие скирды. Этим сеном, кукурузой, которую он выращивал старым дедовским способом, он откармливал скот на мясо и, таким образом, помогал детям. А было их у него с женой Галимат семеро – четыре сына и три дочери.

Азнур всегда был примером для окружающих, всегда подтянутый, ходил в национальной одежде. А как он красиво танцевал, танцевал до глубокой старости, был солистом ансамбля Черкесской области.

Великий силач Азнур Лиев тяжело переживал перестроечные годы. Он не понимал, почему уничтожаются колхозы и совхозы, кормильцы страны, почему пахотные земли пустуют, зарастают бурьяном.

- Как можно быть безработным в сельской местности? – искренне удивлялся Азнур и своим примером показывал молодым, как можно найти работу.

Воспитание подрастающего поколения было главным в его жизни. Не только своей силой, но и своим образом жизни он оставил добрый след на земле. И этим гордятся жители аула Ново-Хумаринского.

Д. ДАУРОВ, земляк Азнура Лиева.

Позаботьтесь о себе

НУ, СКАЖИТЕ, кому из нас не хочется жить долго и при этом не терять хорошей формы? Вот только при этом многие, заслышав о необходимости здорового образа жизни, сразу как-то скучнеют и... продолжают оставаться рабами разных вредных привычек. И зря. Ведь ЗОЖ - это отличный способ позаботиться о себе, не требующий огромного количества денег, «перелопачивания» гор научной литературы, какой-то сверхъестественной силы воли. Просто нужно брать элементарные рекомендации и постепенно вводить их в свою жизнь. Месяц за месяцем, привычка за привычкой. И очень скоро вы заметите позитивные изменения в своем физическом и психическом состоянии, которые сделают вашу жизнь, несомненно, лучше.

А поделится этими рекомендациями с нами сегодня заведующая Центром общественного здоровья РГБЛПУ «Центр медицинской профилактики»» врач-терапевт Изабелла НИРОВА:

Будьте здоровы!

- У каждого из нас есть свои физические и психические особенности, некоторые из которых передаются нам на генетическом уровне. Кто-то, не выполняя никаких физических упражнений и специальных рекомендаций по питанию, всегда остается в неплохой форме, кто-то не склонен к простудным заболеваниям, и зимой его невозможно заразить ОРЗ, кто-то способен спать по 4 часа в день и оставаться бодрым. Все эти способности - больше исключения из правил, свойственные лишь некоторым людям. И уж точно можно сказать, что в мире не существует идеально здорового человека, который обладает всеми перечисленными выше достоинствами. Вот почему нам важно знать свои слабые места и уметь принимать все необходимые меры в целях предупреждения болезней. В этом и состоит роль здорового образа жизни.

Существует множество советов для ведения ЗОЖ, все они простые и при этом очень важные.

- Ешьте только качественную еду и старайтесь не экономить на питании. Еда - это основа здоровой и долгой жизни. При приготовлении пищи как можно меньше жарьте продукты, лучше - варите, тушите или готовьте на пару.

- Старайтесь пить как можно больше воды. Средняя рекомендуемая доза жидкости в день - 1,5-2 литра, однако помните, что 50 % жидкости нужно получать из супа, чая, соков и так далее.

- Откажитесь от всего, что содержит канцерогены, - в основном, это копчёности и пища, жаренная на жиру, белковые продукты после высокотермической обработки, консервированные, маринованные и солёные продукты, продукты с добавками нитрита натрия. Специалисты подсчитали, что 50 г копчёной колбасы могут содержать такое же количество канцерогенов, как и дым от пачки сигарет. А банка шпрот эквивалентна 60 пачкам сигарет.

- Ходите пешком всегда, когда это возможно. Только благодаря активному движению ваше тело «накопит» меньше жиров. Если у вас сидячая работа, в течение каждого часа тратьте минимум три минуты на «разминку» - потянитесь, разомните ноги, стопы, сделайте повороты корпуса, поднимите и опустите плечи. Всё это можно сделать, не вставая со стула.

- Курение является самой частой причиной рака легких. Куря, человек подвергает риску не только свое здоровье, но и здоровье окружающих людей, превращая их в пассивных курильщиков. А о том, сколько денежных средств могли бы экономить курильщики, если бы не тратили деньги на сигареты, можно даже не упоминать. Сумма эта существенна для любого человека со средним уровнем жизни. Курильщик, выкуривающий пачку сигарет в день, мог бы позволить себе месячный абонемент в бассейн.

- Не сутультесь, сидите и ходите с прямой спиной, шею тоже держите прямо. Очень многие болезни провоцируются проблемами с позвоночником.

- Спите минимум 8 часов в сутки, при этом важно, чтобы сон был регулярным, ложиться спать нужно в одно и то же время. Именно сон помогает восстановить физические силы, улучшить память и внимание, получить хорошее настроение, повысить иммунитет.

- Занимайтесь спортом, ведь 150 минут фитнеса в неделю продлят молодость на 5 лет. Какой именно вид физической нагрузки выбрать - решать вам, главное - регулярность. Для здоровья подходят танцы, йога, ходьба. Это могут быть: занятия в тренажерном зале, спортивная ходьба или занятия в бассейне, велосипедные прогулки, домашние занятия гимнастикой.

Только с силовыми упражнениями, бегом и контактными видами спорта стоит быть осторожным: во-первых, они травматичны, во-вторых, лучше ими заниматься под присмотром инструктора.

- Также обязательно нужно следить за состоянием психики и нервной системы. Волнение, стрессы, напряжение, раздражительность - прямые причины раннего старения. Кроме того, нервозное состояние негативно влияет на физиологические и патологические процессы.

- Закаливание организма. Под закаливанием следует понимать не только водные процедуры, но и обтирание, занятие спортом на свежем воздухе. Закаливание - это процесс тренировки организма для более стойкого переноса температурного воздействия. Человек, который занимается закаливанием, реже болеет простудными и другими заболеваниями, имеет более сильный иммунитет.

- Благоприятное воздействие на организм оказывают также банные и массажные процедуры.

Не нужно бояться врачей, здоровье любого человека требует регулярного обследования. Помните, что ваше здоровье - в ваших руках, и именно в ваших силах не допустить серьёзных заболеваний или вовремя их выявить, чтобы успешно с ними справиться.

СПРАВКИ РЕКЛАМА

Кадастровым инженером Койчуевой Фатимой Хусеевной (квалификационный аттестат № 09-11-29, г. Черкесск, ул. У. Алиева, 6; 8(8782) 20-34-22; e-mail: zemlya_pravo@mail.ru), выполняются работы по подготовке проектов межевания земельных участков с кадастровыми номерами 09:02:0000000:7113;7114, по местоположению: РФ, КЧР, Прикубанский р-н, тер. СА им. Красных Партизан, примерно на расстоянии 1200 м с северо-западной стороны с. Светлое и тер. СА им. Красных Партизан примерно на расстоянии 2,34 км с юго-восточной стороны с. Привольное (сельскохозяйственные угодья).

Заказчиком кадастровых работ является Бостанов Артур Русланович (п. Новый Карачай, ул. Исмаила Эльканова, 20, тел: 8 938-028-55-68). С проектами межевания земельных участков можно ознакомиться по адресу: г. Черкесск, ул. У. Алиева, 6. Возражения, дополнения, предложения по доработке проекта межевания земельного участка принимаются в течение 30 дней со дня опубликования объявления по адресу: г. Черкесск, ул. У. Алиева, 6, ООО «Земля и право».

Кадастровый инженер Найманов Ахмед Тахирович (КЧР, Ногайский район, а. Икон-Халк, ул. С. И. Кумукова, д.57, тел.: 8-922-211-70-00, E-mail: Naimanov09@mail.ru) выполняет кадастровые работы в связи с образованием земельных участков путем выдела в счет доли (долей) в праве общей собственности на земельные участки с КН 09:01:0000000:3868;:3853;:3852, расположенных: РФ, КЧР, Адыге-Хабльский район, СПК им. Ленина, поле № 13, общей площадью 2,73 га.Заказчиком кадастровых работ является Найманов Рахим Альбертович (КЧР, Ногайский район, п. Эркен-Шахар, ул. Гагарина, д.16, тел.:8-988-912-15-59). Цель кадастровых работ: образование земельных участков путем выдела в счет доли (долей) в праве общей собственности из земель сельскохозяйственного назначения СПК им. Ленина для сельскохозяйственного производства. Возражения и предложения, а также ознакомиться с проектами межевания земельных участков можно в течение месяца со дня опубликования объявления по адресу: РФ, КЧР, Ногайский район, а. Икон-Халк, ул. С. И. Кумукова, д. 57.

Кадастровым инженером Гурмиковой Аминат Нурбиевной (КЧР, Хабезский район, а. Али-Бердуковский, ул. Комсомольская, 13, тел. 8-963-170-11-39) выполняются работы по подготовке проекта межевания з/у, выделяемых в счет земельных долей: в отношении з/у с к.н. 09:06:0000000:5668:7479:7777, расположенных по адресу: КЧР, Зеленчукский р-н, СПК «Исправная», поле №39 (пастбище).

Заказчиком работ по подготовке проекта межевания является Воробьев Дмитрий Григорьевич, проживающий по адресу: КЧР, Зеленчукский р-н, ст. Исправная, ул. Сафронова, д. №222, тел. 8-989-781-97-28.

С проектом межевания з/у можно ознакомиться по адресу: КЧР, Хабезский р-н, а. Али-Бердуковский, ул. Комсомольская, 13. Обоснованные возражения относительно размера и местоположения границ з/у принимаются в течение 30 дней со дня опубликования объявления по вышеуказанному адресу.

СПРАВКИ РЕКЛАМА ОБЪЯВЛЕНИЯ

Поздравляем

Магомеда Халисовича ЛЕПШОКОВА

с успешной защитой диссертации на соискание ученой степени кандидата медицинских наук по специальности «Нейрохирургия» в ФГБУ «Национальный медицинский исследовательский центр имени В. А. Алмазова» Минздрава России (г. Санкт-Петербург)

Желаем новых достижений в науке!
Работы пусть твои растут
И пользу обществу несут.
Желаем сил, терпения, веры,
Добра и счастья без меры!

Совет рода Лепшоковых.

Телефон отдела рекламы

26-36-34

Кадастровым инженером Салпагаровым Ильясом Мекеровичем(квалификационный аттестат №09-11-30, КЧР, Усть-Джегутинский район, г. Усть-Джегута, ул. Ленина, 122, тел. 89187133009) выполняются работы по подготовке проекта межевания земельных участков с кадастровыми номерами:

09:07:0000000:6831, :6714, расположенных по адресу: РФ, Карачаево-Черкесская Республика, Усть-Джегутинский р-н, КДСХП Красногорское, поле № 174(сенокос по 1,32 га), поле №436 (пашня по 1,13 га), поле №261(пастбище по 2,97 га).

Заказчиком кадастровых работ является Биджиев Хаджи Абуюсуфович, КЧР, Усть-Джегутинский район, а. Сары-Тюз, ул. Боташева, д. 16 (тел. 89283862558).

С проектом межевания земельных участков можно ознакомиться по адресу: г. Усть-Джегута, ул.Богатырева, д. 46.

Возражения, дополнения, предложения по доработке проектов межевания земельных участков принимаются в течение 30 дней со дня опубликования объявления по адресу: г. Усть-Джегута, ул. Богатырева, д. 46.

Уважаемый

Ахмат Анзорович САЛПАГАРОВ!

От имени фамильного рода Салпагаровых поздравляем Вас с днем рождения!

Пусть Ваша деятельность на посту сенатора всегда будет направлена на благо родной Карачаево-Черкесии и для решения любого вопроса жизнь дарит Вам большие возможности.

Пусть все Ваши замыслы находят свое отражение в реальных результатах, и каждый день радует Вас добрыми свершениями и делами!

Здоровья, благополучия, процветания Вам и Вашим близким! Пусть в жизни всегда сопутствуют радость, любовь и понимание родных и дорогих Вам людей.

Старейшины рода Салпагаровых.

Кадастровый инженер Найманов Ахмед Тахирович (КЧР, Ногайский район, а. Икон-Халк, ул. С. И. Кумукова, д. 57, 8-922-211-70-00, E-mail:Naymanov09@mail.ru) выполняет кадастровые работы в связи с образованием земельных участков путем выдела в счет доли (долей) в праве общей собственности из земельного участка с КН 09:02:0010701:259, расположенного: РФ, КЧР, Прикубанский район, СПК "Родина", поле №19 участок №1 площадью по 2,76 га на каждый пай. Заказчиком кадастровых работ является Тюбеева Галина Аскербиевна (КЧР, Прикубанский район, с. Чапаевское, ул. Новая, д. 22/1, тел.: 8-928-025-70-68). Цель кадастровых работ: образование земельных участков путем выдела в счет доли (долей) в праве общей собственности из земель сельскохозяйственного назначения СПК "Родина" для сельскохозяйственного производства. Ознакомиться с проектом межевания земельного участка, а также возражения и предложения по доработке проекта межевания принимаются в течение 30 дней со дня опубликования объявления по адресу: КЧР, Ногайский район, а. Икон-Халк, ул. С. И. Кумукова, д. 57.

Реклама в нашей газете выгодна ВАМ!

Кадастровым инженером Гурмиковой Аминат Нурбиевной (КЧР, Хабезский район, а. Али-Бердуковский, ул. Комсомольская,13, тел. 8-963-170-11-39) выполняются работы по подготовке проекта межевания з/у, выделяемых в счет земельной доли: в отношении з/у с к.н. 09:03:0000000:3354, расположенные по адресу: КЧР, Хабезский р-н, СКП Жако, примерно в 0,5 км юго-восточнее а. Жако (пашня), СКП Жако, примерно в 0,4 км юго-восточнее а. Жако (сенокос), примерно в 3,3 км северо-восточнее а. Жако (пастбище).Заказчиком работ по подготовке проекта межевания является Хапсироков Султан Владимирович, проживающий по адресу: КЧР, Хабезский р-н, а. Жако, ул. Катаева, д. 10, тел. 8 9886133953.

С проектом межевания з/у можно ознакомиться по адресу: КЧР, Хабезский р-н, а. Али-Бердуковский, ул. Комсомольская, 13. Обоснованные возражения относительно размера и местоположения границ з/у принимаются в течение 30 дней со дня опубликования объявления по вышеуказанному адресу.

В газете «День республики» №174-175(20079) от 16.11.2019 г. в объявлении кадастрового инженера Каппушевой М.Л. была допущена ошибка в написании кадастрового номера земельного участка. Вместо «09:01:0000000:4044» считать верным «09:01:0000000:4031». Заказчиком работ является Карданов Мухамед Хусинович. Далее по тексту. Возражения, дополнения, предложения по доработке проектов межевания земельных участков принимаются в течение 30 дней со дня опубликования объявления по адресу: г.Черкесск, ул. Красноармейская, д. 144 А, строен. 2, офисы 8,9.

РАЗНОЕ

◆ **Городская ОО «Союз Чернобыль» находится по адресу: г. Черкесск, ул. Ленина, 67.**

◆ В объявление Найманова Ахмеда Тахировича в газете «День республики» от 21.12.2019г. №194-195(20049) внести поправку: вместо «09:01:0000000:4196,расположенный по адресу: РФ, КЧР, Адыге-Хабльский район, СПК им. Ленина, поле №1» считать верным «09.01:0000000:4186, расположенный по адресу: РФ, КЧР, Адыге-Хабльский район, СПК им. Ленина, поле №1».

◆ Утерянный аттестат В № 421131 о среднем образовании, выданный школой УСШ № 2 с. Учкекен в 1987 году на имя Семенова Хасана Умар-Алиевича, **считать недействительным.**

◆ Утерянное удостоверение № 1, выданное Министерством юстиции по КЧР на имя адвоката Биджиевой Фатимы Шогаибовны, реестровый номер 09/163 от 10.01.2018 года, **считать недействительным.**

◆ Утерянный аттестат А 5185787 о среднем (полном) общем образовании, выданный МКОУ СОШ а. Адиль-Халк в 2000 году на имя Наймановой Асят Рамазановны, **считать недействительным.**

В газете «День республики» №43(19947) от 28 марта 2019 г. в объявлении, данном кадастровым инженером Гурмиковой Аминат Нурбиевной, была допущена ошибка, вместо: «09:01:0000000:1267:703:815:735:864» считать верным «09:01:0000000:1267:803:815:835:864».

СООБЩЕНИЕ

В «ДР». Официальная среда» № 1 (320) от 16.01.2020 г. опубликованы:

Постановление Правительства Карачаево-Черкесской Республики № 334 от 26.12.2019 г. «Об утверждении Положения о порядке расчета по муниципальным образованиям уровня софинансирования субсидий местным бюджетам для софинансирования расходных обязательств, возникающих при выполнении полномочий органов местного самоуправления по выравниванию бюджетной обеспеченности поселений»;

Постановление Президиума Народного Собрания (Парламента) Карачаево-Черкесской Республики № 135 от 12 декабря 2019 г. «О графике приема граждан членами Президиума Народного Собрания (Парламента) Карачаево-Черкесской Республики на 2020 год»;

Постановление Главного управления Карачаево-Черкесской Республики по тарифам и ценам № 132 от 27 декабря 2019 г. «О внесении изменений в постановление Главного управления Карачаево-Черкесской Республики по тарифам и ценам от 18 июня 2018 г. № 58 «Об утверждении базового уровня тарифов на перемещение и хранение задержанных транспортных средств на специализированные стоянки по Карачаево-Черкесской Республике на 2018-2019 годы»;

Постановление Главного управления Карачаево-Черкесской Республики по тарифам и ценам № 133 от 27 декабря 2019 г. «О признании утратившим силу постановления Главного управления Карачаево-Черкесской Республики по тарифам и ценам от 27 августа 2019 г. № 37 «Об установлении тарифов на тепловую энергию, отпускаемую потребителям обособленного подразделения ООО «Тепловые сети» на территории Карачаевского городского округа на 2019-2020 годы»;

Постановление Главного управления Карачаево-Черкесской Республики по тарифам и ценам № 134 от 30 декабря 2019 г. «Об установлении сбытовых надбавок гарантирующего поставщика электрической энергии, поставляющего электрическую энергию (мощность) на розничном рынке Карачаево-Черкесской Республики, на 2020 год»;

Постановление Главного управления Карачаево-Черкесской Республики по тарифам и ценам № 135 от 30 декабря 2019 г. «Об установлении платы за технологическое присоединение энергопринимающих устройств заявителей к электрическим сетям территориальных сетевых организаций Карачаево-Черкесской Республики на 2020 год»;

Постановление Главного управления Карачаево-Черкесской Республики по тарифам и ценам № 137 от 30 декабря 2019 г. «Об установлении тарифов на услуги по передаче электрической энергии и мощности по региональным сетям Карачаево-Черкесской Республики на 2020 год»;

Постановление Главного управления Карачаево-Черкесской Республики по тарифам и ценам № 138 от 30 декабря 2019 г. «О внесении изменений в постановление Главного управления Карачаево-Черкесской Республики по тарифам и ценам от 05 июля 2018 г. № 69 «Об утверждении нормативов потребления коммунальной услуги по электроснабжению в жилых помещениях и нормативов потребления коммунальной услуги по электроснабжению при использовании земельного участка и надворных построек на территории Карачаево-Черкесской Республики»;

Постановление Главного управления Карачаево-Черкесской Республики по тарифам и ценам № 139 от 30 декабря 2019 г. «Об установлении стандартизированных тарифных ставок, используемых для определения величины платы за технологическое присоединение, для случаев технологического присоединения газоиспользующего оборудования к газораспределительным сетям АО «Газпром газораспределение Черкесск» с максимальным расходом газа 500 куб. метров в час и менее и (или) проектным рабочим давлением в присоединяемом газопроводе 0,6 МПа и менее, на территории Карачаево-Черкесской Республики на 2020 год»;

Постановление Главного управления Карачаево-Черкесской Республики по тарифам и ценам № 140 от 30 декабря 2019 г. «Об установлении платы за технологическое присоединение газоиспользующего оборудования к газораспределительным сетям АО «Газпром газораспределение Черкесск» на территории Карачаево-Черкесской Республики на 2020 год».

РОСНЕФТЬ РН-ТРАНСПОРТ

ПРИГЛАШАЕМ НА РАБОТУ ВОДИТЕЛЕЙ КАТЕГОРИИ B, C, D, E

МЫ ПРЕДЛАГАЕМ:

- РАБОТУ НА НОВОЙ ТЕХНИКЕ
- РАБОТУ ВАХТОЙ (30/30)
- ДОСТОЙНУЮ ОПЛАТУ ТРУДА
- КОМПЕНСАЦИЮ ПРОЕЗДА К МЕСТУ РАБОТЫ
- ПОЛНЫЙ СОЦИАЛЬНЫЙ ПАКЕТ
- ГАРАНТИИ ПО КОЛЛЕКТИВНОМУ ДОГОВОРУ

ТЕЛ. 8-800-25-02-044
ЗВОНОК БЕСПЛАТНЫЙ КРУГЛОСУТОЧНО
ЭЛ. АДРЕС: RABOTA@RN-TRANSPORT.RU

ООО «Межевик», в лице кадастрового инженера Нагаева Романа Мухамедовича (КЧР, г. Черкесск, пр. Ленина, д. 147, офис 225, nagaev.roman@gmail.com, тел. +7-928-028-70-71) выполняет кадастровые работы для образования з/у, выделяемых в счет земельных долей в отношении з/у с к. н.: 09:06:0000000:7187; 7170; 6456, расположенных по адресу: КЧР, Зеленчукский район, СПК «Исправная», поле № 40 (пашня).

Заказчиком кадастровых работ является Яковенко Виктор Борисович (КЧР, Зеленчукский район, ст. Исправная, ул. Пролетарская, д. 23, тел. +7-906-444-91-83).

С проектами межевания з/у можно ознакомиться по адресу: КЧР, г. Черкесск, пр-т Ленина, д. 147, офис 225.

Возражения относительно размера и местоположения границ з/у принимаются в течение 30 дней со дня опубликования объявления по адресу: КЧР, г. Черкесск, пр. Ленина, д. 147, офис 225.

Кадастровым инженером Гурмиковой Аминат Нурбиевной (КЧР, Хабезский район, а. Али-Бердуковский, ул. Комсомольская, 13, тел. 8-963-170-11-39), выполняются работы по подготовке проекта межевания з/у, выделяемых в счет земельных долей: в отношении з/у с к. н.: 09:03:0000000:4689: 4818: 4851, расположенных по адресу: КЧР, Хабезский район, СПК «Инжичишхо», восточнее поля № 2 (сенокос).

Заказчиком работ по подготовке проекта межевания является Хаунежев Зубер Мишевич (КЧР, Хабезский район, а. Инжичишхо, ул. Ф. Хаунежевой, д. № 6, тел. 8-963-282-92-00).

С проектом межевания з/у можно ознакомиться по адресу: КЧР, Хабезский район, а. Али-Бердуковский, ул. Комсомольская, 13.

Обоснованные возражения относительно размера и местоположения границ з/у принимаются в течение 30 дней со дня опубликования объявления по вышеуказанному адресу.

Во исполнение Федерального закона от 27.07.2006 г. № 152-ФЗ «О персональных данных» государственные и муниципальные органы, местные органы самоуправления, учреждения образования, здравоохранения, культуры, предприятия транспорта, промышленности, торговли, туроператоры, предприятия и организации туристической отрасли, жилищно-строительные кооперативы, товарищества собственников жилья, управляющие компании, субъекты малого и среднего предпринимательства и другие юридические лица и индивидуальные предприниматели, осуществляющие в своей деятельности сбор, накопление, хранение, использование и т.д. информации о физических лицах (работниках, клиентах и т. д.), обязаны направить уведомление об обработке персональных данных в уполномоченный орган по защите прав субъектов персональных данных в Карачаево-Черкесской Республике. Таким органом является Управление Роскомнадзора по Карачаево-Черкесской Республике.

Уведомление должно быть направлено в письменной форме и подписано уполномоченным лицом. На портале персональных данных Роскомнадзора (pd.rkn.gov.ru) реализована возможность заполнить уведомления с применением специальной формы.

По вопросам направления уведомлений необходимо обращаться в Управление Роскомнадзора по Карачаево-Черкесской Республике по адресу: ул. Кавказская, д. 19, г. Черкесск, 369000; адрес электронной почты: rsockanc09@rkn.gov.ru; контактный телефон 8 (8782) 26-47-69; информационный сайт управления в сети Интернет: 09.rkn.gov.ru

Объединение Профсоюзов КЧР выражает глубокие соболезнования Андрияновой Инне Викторовне - председателю профкома АО «Агрокомбинат «Южный» в связи с трагической гибелью **дочери**.

Скорбим вместе с Вами.

Коллектив Республиканского перинатального центра выражает глубокие соболезнования министру здравоохранения КЧР Шаманову Казиму Азреталиевичу в связи с кончиной его родных

ШАМАНОВОЙ Медихи Хызыровны
и **ШАМАНОВА Бориса Азреталиевича.**

Искренне разделяем с родными и близкими боль тяжёлой утраты. Светлая и добрая память.

УЧРЕДИТЕЛИ -
Народное Собрание КЧР, Правительство КЧР.

Авторы опубликованных материалов несут ответственность за точность приведенных фактов, цитат, экономико-статистических данных, собственных имен, географических названий и прочих сведений, а также за то, что в материалах содержатся данные, не подлежащие открытой публикации.

Точка зрения редакции не обязательно совпадает с мнением авторов. Редакция вправе не вступать в переписку. Рукописи и другие оригиналы не возвращаются и не рецензируются.

За достоверность информации в рекламе и объявлениях редакция «ДР» ответственности не несет.

Материалы со словом РЕКЛАМА, знаками (Р) и *, а также под рубриками: «Бизнес-пресс», «Пульс цен», «Цена успеха», «Объект внимания» публикуются на правах рекламы.

Главный редактор Е. В. КРАТОВ.

Газета зарегистрирована Южным окружным межрегиональным территориальным управлением Министерства РФ по делам печати, телерадиовещания и средств массовых коммуникаций.

Свидетельство ПИ № 10-4272 от 17 декабря 2001 года.

ДЕНЬ РЕСПУБЛИКИ

АДРЕС РЕДАКЦИИ И ИЗДАТЕЛЯ:
369000, г. Черкесск, пл. Кирова, 23, Дом печати, 2-й этаж.
E-mail: DR-09@mail.ru
ТЕЛЕФОНЫ: 8 (8782) 26-36-01, 26-36-34 (реклама).

Перепечатка публикаций и их фрагментов возможна с разрешения редакции, ссылка на «День республики» обязательна.

Газета отпечатана в ООО «Издательство «Южный регион», 357600, Ставропольский край, г. Ессентуки, ул. Никольская, 5-а. ИНН 2626030157.
Способ печати офсет - 2 п. л.
Индекс 54042. Заказ № Тираж 3500.

За доставку газеты подписчикам отвечает Управление федеральной почтовой связи КЧР.
Тел. 8 (8782) 20-04-13.
Газета подписана в печать: по графику - 17-00, факт - 17-00.

Над выпуском номера работали: дежурный редактор Т. А. Иванова, ответственный секретарь А. Е. Угненко, оператор верстки А. И. Ткачук, операторы набора М. Ф. Латышева, М. К. Эркенова, корректоры Ю. А. Мельникова, Е. Г. Лемешева, Д. А. Бабоева.